



Principeverzoek Windenergie

De Stouwe Daarle

Namens

Coöperatie Energiek Daarle
Coöperatie Duurzaam Daarlerveen

29 December 2023



Aangetekend

Provincie Overijssel
t.a.v. College van Gedeputeerde Staten
Postbus 10078
8000 GB ZWOLLE

Coöperatie Energiek Daarle
Coöperatie Duurzaam Daarlerveen

Referentie Verzoek om start doorlopen planologische procedure(s)
windinitiatief coöperaties Daarle en Daarlerveen
Auteur Gezamenlijke Coöperaties
Datum 29 december 2023

Voorwoord

Met een gezamenlijke visie op een duurzamere toekomst, presenteren wij, Coöperatie Energiek Daarle en Coöperatie Duurzaam Daarlerveen, dit principeverzoek voor de realisatie van windmolens binnen de gemeente Hellendoorn. Dit verzoek symboliseert onze toewijding aan de energietransitie en onze inzet voor de lokale gemeenschap. Geschreven en ingediend met de overtuiging dat lokale samenwerking de sleutel is tot duurzame ontwikkeling, streven we naar een project dat niet alleen energie oplevert, maar ook lokale betrokkenheid en welvaart stimuleert.

Aanleiding

In 2022 heeft de provincie Overijssel de gemeenten (waaronder gemeente Hellendoorn) geattendeerd op het feit dat ze achterblijven bij het realiseren van hun duurzaamheidsdoelstellingen, met name op het gebied van windenergie. In reactie hierop heeft de gemeente in 2023 besloten beleid te ontwikkelen, waarbij twee zoekgebieden voor windenergie binnen Daarle zijn vastgesteld. Het is ons inziens niet meer de vraag óf maar wanneer en door wie windmolens worden gerealiseerd. Hierdoor ziet coöperatie Energiek Daarle samen met coöperatie Duurzaam Daarlerveen een dringende noodzaak om actief betrokken te zijn. Ons doel is om een substantiële invloed te behouden op dit proces, wat betekent dat we zelf windmolens willen exploiteren in **100% lokaal eigendom**, zodat de controle en voordelen volledig binnen onze gemeenschap grenzen blijven.

Landelijke beleid

In het Klimaatakkoord is de nationale doelstelling vastgesteld om de broeikasgasuitstoot in 2030 met 55% te verminderen ten opzichte van 1990, in lijn met de bijgestelde Europese doelstelling. Daarnaast streeft de Renewable Energy Directive (RED III) ernaar dat in 2030 42,5% van de energie duurzaam wordt opgewekt. Momenteel is dit ongeveer 15% in Nederland¹. Het Klimaatakkoord heeft als hoofddoel de reductie van CO₂-uitstoot om klimaatverandering tegen te gaan, met een langetermijndoel van klimaatneutraliteit in 2050. Dit vereist een significante verhoging van de productie van duurzaam opgewekte elektriciteit, waarbij Minister Jetten heeft aangegeven het doel voor 2030 te verhogen naar 55 TWh per jaar².

Provinciaal beleid

Overijssel streeft ernaar in 2030 3,3 TWh aan duurzame energie op te wekken³, waarvan 60% via windenergie, oftewel 2 TWh. Dit is in lijn met de doelstelling om vier tot acht regionale windclusters te realiseren. Voor de regio Twente is het doel 1,5 TWh duurzame elektriciteitsproductie in 2030. De Provincie Overijssel heeft een windladder ontwikkeld om ruimte te bepalen voor windturbines, met vijf treden variërend van grote clusters tot beperkingen in natuurnetwerken. Recentelijk is het windbeleid gewijzigd om landschapsversnippering tegen te gaan, waarbij de focus ligt op de ontwikkeling binnen 4 grotere clustergebieden en het beperken van kleinere opstellingen, in

¹ <https://www.cbs.nl/nl-nl/longread/rapportages/2023/hernieuwbare-energie-in-nederland-2022>

² <https://www.rijksoverheid.nl/ministeries/ministerie-van-economische-zaken-en-klimaat/documenten/kamerstukken/2022/12/23/voortgang-res-proces>

³ <https://www.overijssel.nl/onderwerpen/water-en-klimaat/windenergie>

overeenstemming met de Regionale Energiestrategie (RES). Belangrijk hierbij is dat de Gemeente Hellendoorn maar nog specifiekere Daarle en Daarlerveen deels gelegen is in een van deze beoogde clustergebieden, wat het potentieel voor ons windmolenproject verder benadrukt.

Gemeentelijk beleid

In overeenstemming met het recent aangenomen windbeleid, werkt de Gemeente Hellendoorn alleen mee aan initiatieven die bestaan uit vier of meer windturbines⁴. Dit beleid benadrukt het streven naar een zo hoog mogelijk aandeel van lokaal eigendom in windparken, met een ondergrens van de landelijk vastgestelde ambitie van 50%. Daarnaast stelt de gemeente een participatiebeleid voor duurzame energie op, als onderdeel van de voorgenomen omgevingsverordening. De gemeente verzet zich tegen de plaatsing van windturbines in NNN-gebieden en de directe omgeving ervan. Verder worden de concept-normen uit het Ontwerpbesluit Windturbines Leefomgeving gehanteerd voor zaken als geluid, slagschaduw, lichthinder, externe veiligheid en afstandsnormen.

Projectvoorstel

Het doel van Coöperatie Energiek Daarle, in samenwerking met Coöperatie Duurzaam Daarlerveen, is om twee tot vier windmolens te realiseren in het gebied langs de Stouwe, in volledig lokaal eigendom. Deze locatie en dit aantal zijn onder andere gebaseerd op twee (technische) studies van adviesbureaus Arcadis⁵ en 'Over Morgen'⁶, alsmede een haalbaarheidsonderzoek uitgevoerd door onderzoeksbureau Aveco de Bondt⁷. Het realiseren van dit project in volledig lokaal eigendom zorgt ervoor dat zowel niet alleen de lasten maar ook de lusten binnen onze gemeenschapsgrenzen blijven. Dit initiatief staat niet alleen voor het genereren van duurzame energie, maar ook voor het behouden van lokale controle en economische voordelen.

- Onze bottom-up aanpak, die vanuit de samenleving wordt gedreven, bevordert lokale betrokkenheid en zorgt voor draagvlak binnen de gemeenschap. Dit versterkt niet alleen de uitvoering van het project, maar bevordert ook sociale cohesie en het verantwoordelijkheidsgevoel.
- Een uniek aspect van dit project is de actieve betrokkenheid van de grondeigenaren in het gebied rond de Stouwe. Ze zijn niet alleen geïnteresseerd, maar ook bereid om samen te werken met Coöperatie Energiek Daarle en Coöperatie Duurzaam Daarlerveen. Dit zorgt voor een sterke basis van lokale steun en vermijdt veel voorkomende conflicten die ontstaan wanneer grondeigenaren buiten het besluitvormingsproces worden gehouden.
- De grondeigenaren in dit gebied hebben nog geen contracten of grondovereenkomsten ondertekend met externe partijen. Dit betekent dat ze nog niet verbonden zijn aan een specifieke ontwikkelaar of investeerder, wat ons de unieke kans biedt om een project te ontwikkelen dat echt lokaal en gemeenschapsgericht is en niet afgekocht hoeft te worden. Dit staat in contrast met veel andere projecten, waar grondeigenaren vaak al vroegtijdig vastzitten aan afspraken met commerciële partijen.
- Volgens de businesscase van Aveco de Bondt zijn enkel de turbines met een capaciteit van 6 megawatt financieel haalbaar. Dit is het uitgangspunt voor nader onderzoek. Als geheel

⁴ Zie bijlage 3 [Beleidsuitgangspunten Windenergie Infografiek](#) - 19 december 2023

⁵ Zie bijlage 2 [ARCADIS Technische studie windturbines Hellendoorn](#)- 31 oktober 2023

⁶ Zie bijlage 1 [Rapportage windenergie Hellendoorn](#)

⁷ Zie bijlage 4 2022-05-19 Businesscase Aveco de Bondt grondeigenaren - 19 mei 2022

verwachten we dat het opgesteld vermogen hoger zal zijn dan 5 MW. Op grond van de Elektriciteitswet (Artikel 9e) is de provincie Overijssel dan ook het bevoegd gezag ten aanzien van de te doorlopen planologische procedure(s).

- Dit project, met als doelstelling 100% lokaal eigendom, sluit naadloos aan bij de ambities van het Nationaal Klimaatakkoord⁸ en het beleid van de Gemeente Hellendoorn. Deze aanpak bevordert niet alleen grotere participatie en acceptatie binnen de lokale gemeenschap, maar versterkt ook hun betrokkenheid. Hierbij nemen de energiecoöperaties Energiek Daarle en Duurzaam Daarlerveen de rol van ontwikkelaar op zich, wat de lokale verankering van het project verder onderstreept.

Planning

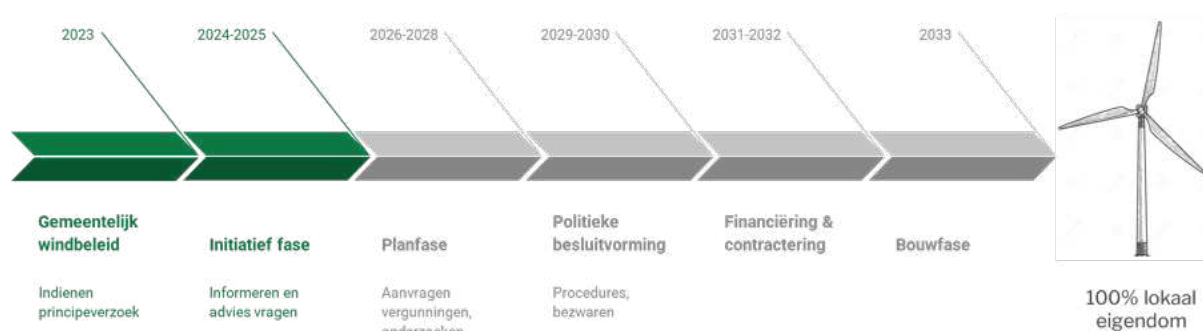

Visuele planning van de hoofdfases van het project. Deze planning is tevens gepresenteerd op de algemene ledenvergadering op 28 november 2023 van coöperatie Energiek Daarle.

⁸ <https://www.klimaatakkoord.nl/participatie/lokale-energieopwekking>

Samenvatting en verzoek

Samenvattend kan worden geconcludeerd dat er een lokaal principeverzoek is ingediend voor de ontwikkeling van 2 tot 4 windturbines met een vermogen van elk ongeveer 6 megawatt. Het zoekgebied bevindt zich binnen het provinciaal clustergebied en gemeentelijk kader, waarbij de grondeigenaren betrokken al zijn en de voorkeur geven aan dit lokale initiatief. Bovendien benadrukken we dat het initiatief door en voor lokale inwoners is en daarmee de meeste steun binnen de gemeenschap kan worden behaald.

Onder verwijzing naar Artikel 9e in de Elektriciteitswet verzoeken de initiatiefnemers de provincie Overijssel formeel om een principe-uitspraak te doen over de vraag of de provincie Overijssel bereid is om de planologische procedure(s) te doorlopen voor bovengenoemd project. Vooruitlopend op een principe-uitspraak gaan we over dit principeverzoek graag in gesprek. Voor eventuele vragen naar aanleiding van deze brief kunt u contact opnemen met coöperatie Energiek Daarle en coöperatie Duurzaam Daarlerveen.

Namens coöperatie Energiek Daarle

Namens coöperatie Duurzaam Daarlerveen

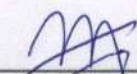

Mark Mevius

Bestuursvoorzitter



Sonny Marsman

Bestuurslid

Met instemming van Stouwewind B.V. (verenigde grondeigenaren)

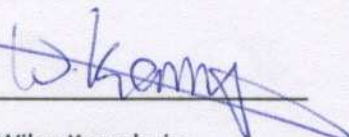

Wilco Kamphuis

Een kopie van deze brief is verstuurd aan de Gemeente Hellendoorn.

Nadere toelichting

Achtergrond Coöperatie Energiek Daarle

Coöperatie Energiek Daarle, een initiatief opgericht voor het beheer van het gebiedsfonds dat door de gemeente werd toegewezen na de realisatie van Zonnepark Daarle, profileert zich als een voortrekker binnen de gemeente Hellendoorn in lokale energicoöperatie. Sinds onze oprichting op 11 april 2021 hebben wij, met vijf bestuursleden en 77 betalende leden, een aanzienlijke vertegenwoordiging bereikt binnen onze gemeenschap. Met 15% van de circa 510 huishoudens in Daarle betrokken, tonen wij de kracht van collectieve inspanning en het gedeelde verlangen naar duurzame ontwikkeling.

Onze coöperatie is gebouwd op sterke kernwaarden, waaronder het nemen van regie in de energietransitie, het stimuleren van deze transitie, en het actief bevorderen van bewustwording. Wij benaderen elk initiatief neutraal en objectief, zonder vooraf bepaalde houding tegenover zonneparken of windmolens. Onze focus ligt op het creëren van levensvatbare en duurzame relaties met de inwoners van Daarle, waarbij 'Noaberschap' centraal staat.

Onze doelstellingen zijn ambitieus en concreet: het volledig benutten van daken voor zonne-energie en het realiseren van een groot duurzaam elektriciteitsinitiatief in 100% lokaal eigendom. Tijdens onze algemene ledenvergadering op 28 november 2023, waarbij 94% van de aanwezige leden hun steun uitspraken, is besloten regie te nemen in de ontwikkeling van windenergie. Dit principeverzoek is een directe uitvloeisel van die beslissing, waarbij we streven naar het behoud van het lokale eigendom van windmolens, in lijn met de wensen en het welzijn van onze gemeenschap.

In lijn met onze kernwaarde 'noaberschap' en de geest van samenwerking, dienen we dit principeverzoek in samen met Coöperatie Duurzaam Daarlerveen. Hoewel het voorgestelde zoekgebied voor de windmolens binnen het grondgebied van Daarle ligt, erkennen we de nabijheid en de onlosmakelijke verbinding met Daarlerveen. Deze samenwerking weerspiegelt onze toewijding aan regionale solidariteit en het gezamenlijk nastreven van duurzame energiedoelstellingen. Door onze krachten te bundelen, streven we ernaar een breder draagvlak te creëren en een sterkere impact te hebben, zowel ecologisch als sociaal, ten gunste van beide gemeenschappen.

Met dit verzoek hopen wij een dialoog aan te gaan met de provincie, gericht op een gezamenlijke toekomst waarin duurzame energie en gemeenschapsbetrokkenheid hand in hand gaan.

Achtergrond coöperatie Duurzaam Daarlerveen

De energicoöperatie Duurzaam Daarlerveen is in 2022 opgericht om samen lokale energie-initiatieven van de grond te krijgen en draagvlak binnen het dorp te creëren. Als bestuur van deze coöperatie proberen we de regie van de energietransitie in eigen hand te houden, draagvlak te creëren en samen te werken aan een duurzaam, groen en schoon Daarlerveen. Dit willen wij op een neutrale en transparante manier doen. Ieder huishouden in Daarlerveen kan lid worden van de coöperatie Duurzaam Daarlerveen om zo samen te werken aan een duurzame toekomst. Samen met de leden zullen we kijken naar de lopende en nieuwe initiatieven en zullen we zorgen voor inspraak. Wanneer er voldoende draagvlak is vanuit de leden zullen we actief gaan participeren in deze initiatieven.

Inwoners van Daarlerveen kunnen als lid van de coöperatie meedenken, meebeslissen, maar ook meeprofitieren. Op deze manier willen we ervoor zorgen dat niet alleen de lasten, maar ook de lusten zo eerlijk mogelijk verdeeld worden. Inmiddels telt de coöperatie 38 leden.

Het doel van onze coöperatie is een groener, duurzamer en uiteindelijk energieneutraal Daarlerveen. Dit hopen we samen met onze inwoners te bereiken. Door samen duurzame energie op te wekken hopen we meer zeggenschap te hebben over onze eigen energieproductie, kunnen we lusten en lasten eerlijk verdelen en zorgen we voor een duurzame leefomgeving.

Vanaf de oprichting hebben we samen met een ontwikkelaar ons sterk gemaakt voor de ontwikkeling van een zonnepark aan de rand van ons dorp. De ontwikkelaar heeft echter besloten de ontwikkeling van het zonnepark te beëindigen. De voornaamste reden ligt bij het verkrijgen van een aansluiting om de opgewekte energie aan het net te leveren. Op dit moment is er nog steeds sprake van netcongestie en is het niet mogelijk grote hoeveelheden energie terug te leveren aan het net. Duurzaam Daarlerveen heeft de mogelijkheden onderzocht om het project een doorstart te geven en daarbij te mikken op 100% lokaal eigendom, echter het lijkt dat op dit moment nog niet haalbaar.

Om toch duurzame elektriciteit binnen Daarlerveen te kunnen opwekken, zijn we gestart met zon-op-dak-initiatieven. Binnenkort verwachten we ons eerste zonnedak te realiseren.

Naast het opwekken van duurzame energie is de coöperatie Duurzaam Daarlerveen zich ook gaan bezighouden met het besparen van energie. Alles wat je kunt besparen hoeft je tenslotte ook niet op te wekken. Duurzaam Daarlerveen wil inwoners hier mee helpen om energie te besparen middels de nieuwsbrief en sociale media.

De komende jaren hopen we een steeds grotere rol te gaan spelen in het dorp. De energietransitie is namelijk nog steeds erg actueel en met de laatste ontwikkelingen omtrent windenergie in de gemeente Hellendoorn en provincie Overijssel verwachten we dat windenergie een prominente rol gaat spelen binnen onze gemeente. In de Regionale Energie Strategie (RES) Twente is namelijk afgesproken om 60% van de duurzame energie op te wekken middels windenergie en 40% middels zonne-energie. De gemeente Hellendoorn heeft inmiddels al aangegeven dat hoge windturbines niet langer taboe zijn binnen de gemeente. De coöperatie Duurzaam Daarlerveen hecht veel belang aan lokaal eigendom zodat lusten en lasten zo eerlijk mogelijk verdeeld kunnen worden. Mochten er windinitiatieven zijn in of rond Daarlerveen dan vinden we het erg belangrijk dat inwoners betrokken worden bij het proces en ook mee kunnen profiteren, zodat ze niet alleen maar de nadelen ondervinden van windmolens.

Tijdens de Ledenvergadering op 1 november was een groot deel van de aanwezige leden het er mee eens dat de Coöperatie Duurzaam Daarlerveen een actieve rol gaat spelen en zich aan moet sluiten bij de Coöperatie Energiek Daarle om op die manier de belangen van de leden en inwoners van Daarlerveen zoveel mogelijk te kunnen vertegenwoordigen.

Zoekgebied

Energiecoöperaties Daarle en Daarlerveen hebben gezamenlijk het initiatief genomen om 2 tot 4 windturbines te realiseren in de gemeente Hellendoorn, specifiek in het gebied met nummer 9 op onderstaande kaart (Figuur 1). Dit hoofdstuk heeft als doel een duidelijk overzicht te geven van het voorgestelde windturbineproject, rekening houdend met de huidige wet- en regelgeving, provinciaal beleid, en de wensen van lokale belanghebbenden, met een focus op 100% lokaal eigendom.

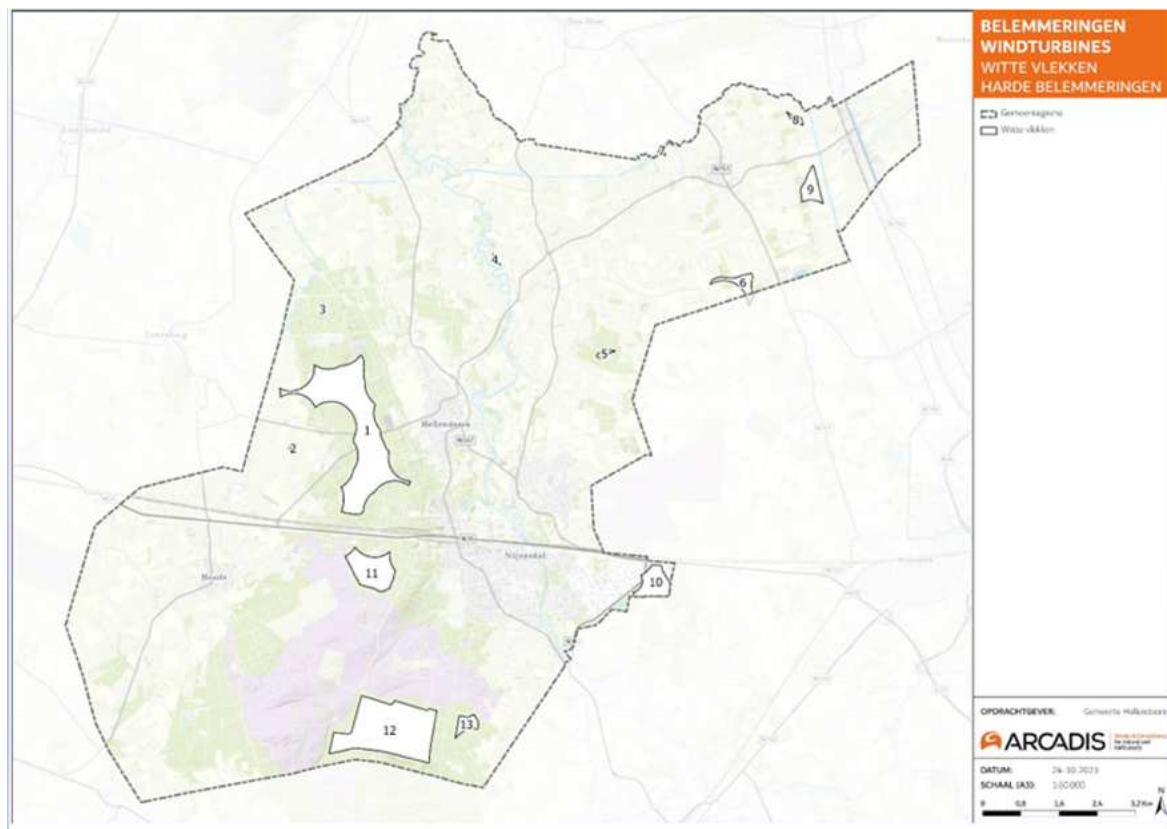

Figuur 1. Witte vlekken harde belemmeringen Gemeente Hellendoorn

Locatiekeuze

De keuze voor de locatie gebied 9 is gebaseerd op verschillende factoren. De provincie Overijssel heeft zoekgebieden aangewezen, en deze zijn aangevuld met technische studies, waaronder die van Arcadis. Hierdoor zijn "witte vlekken" geïdentificeerd binnen de gemeente Hellendoorn, waarin windturbines mogelijk zijn zonder "harde" belemmeringen. Deze belemmeringen omvatten onder andere grenswaarden voor geluid, luchtvaartbeperkingen, Natura2000-gebieden, kwetsbare objecten en infrastructuur.

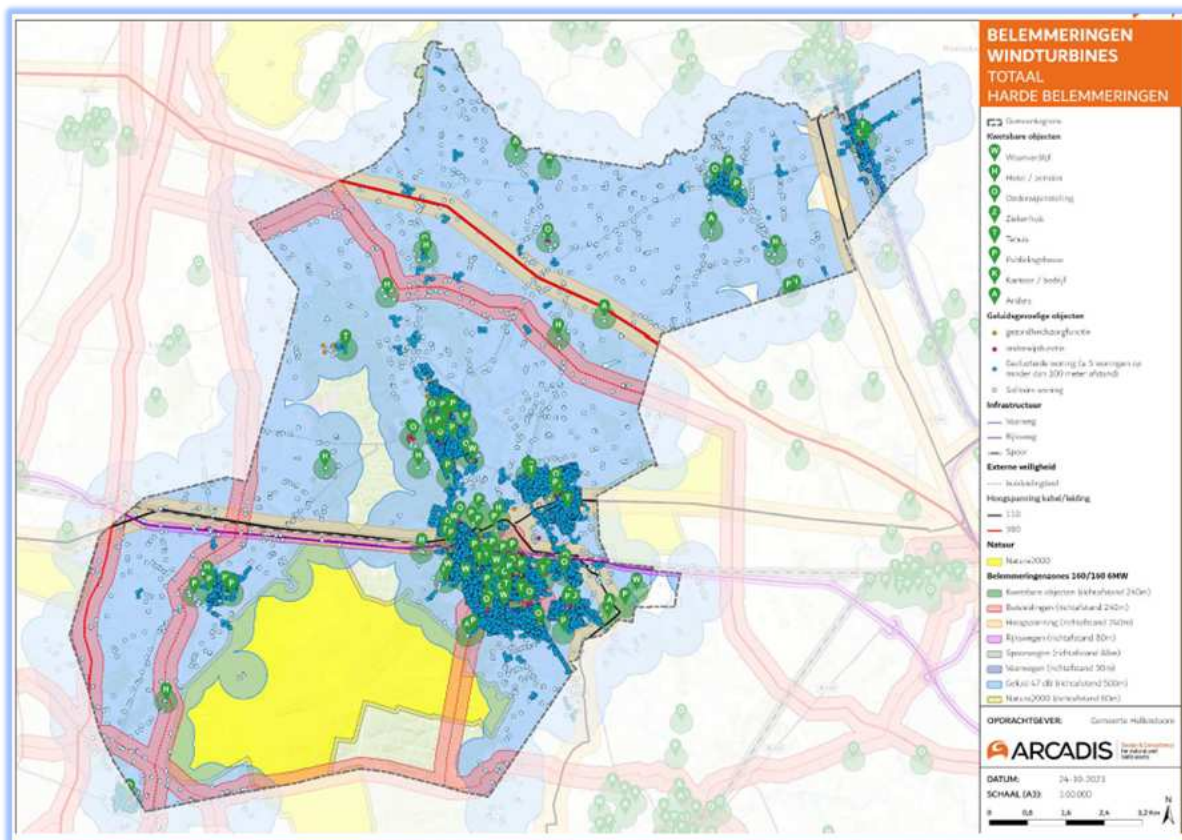

Figuur 2. Totaal harde belemmeringen windturbines Gemeente Hellendoorn

Binnen de aangewezen zoekgebieden door de provincie Overijssel en rekening houdend met de “harde” en “zachte” belemmeringen komen er nu twee locaties in aanmerking waar windturbines geplaatst kunnen worden. Hiervoor nummer 5 & 6 op Figuur 3.

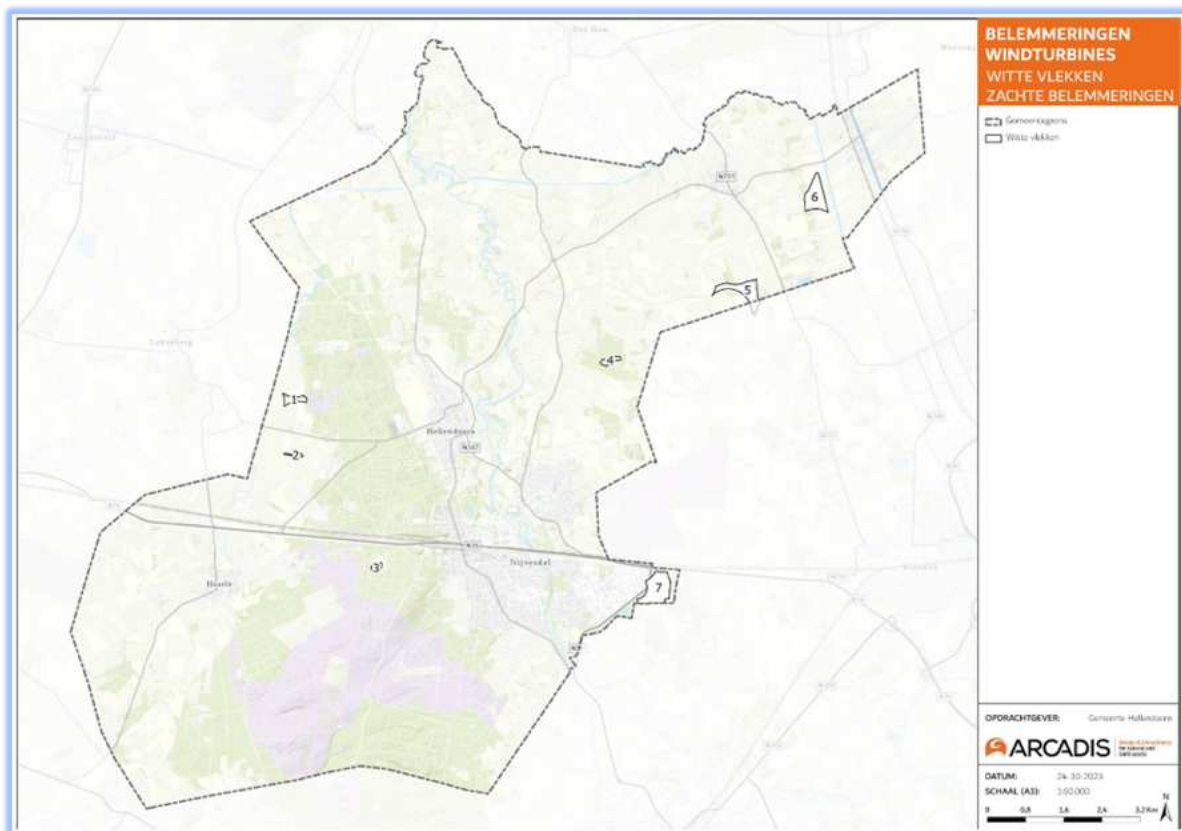

Figuur 3. Witte vlekken zachte belemmeringen Gemeente Hellendoorn

Voor dit principeverzoek richten de coöperaties Energiek Daarle en Duurzaam Daarlerveen zich op het zoekgebied dat nu aangeduid is als gebied nummer 6, zoals weergegeven in Figuur 3. Wanneer verder ingezoomd wordt op dit gebied zien we tot op kavelniveau de omtrek en ook het uiteindelijke zoekgebied (Figuur 4). Het plangebied (dikke rode lijn) kent, rekening houdend met deze 500 meter afstandslijn, twee deelgebieden die geschikt zijn voor windmolens. Dit zijn de niet rood gekleurde vlakken binnen het plangebied. Met de grondeigenaren zijn mondelinge afspraken gemaakt en deze zal zo snel mogelijk worden omgezet in een intentieovereenkomst en vervolgens samenwerkingsovereenkomst.

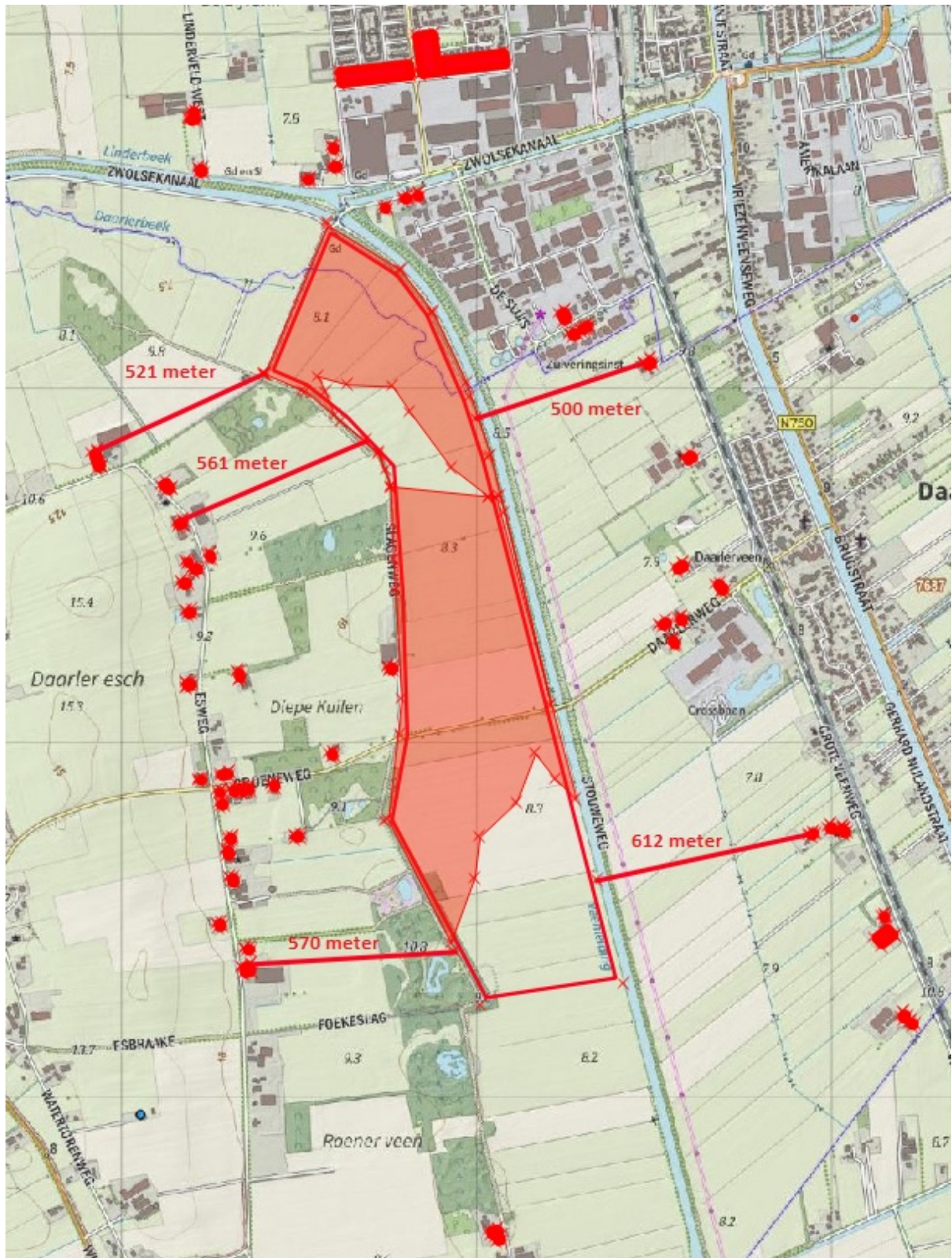

Figuur 4. Detail zoekgebied uit studie in bijlage.

Conclusie

Het initiatief voor de realisatie van 2 tot 4 windturbines in het gebied met nummer 9 (Figuur 1) op de kaart met harde belemmeringen in de gemeente Hellendoorn is gebaseerd op zorgvuldige locatiekeuze, rekening houdend met wet- en regelgeving, provinciaal en gemeentelijk beleid, en lokale wensen. Het streeft naar 100% lokaal eigendom en voldoet aan milieunormen. De gedetailleerde plannen en processtappen zullen verder worden uitgewerkt in nauwe samenwerking met de gemeente, provincie, omwonenden, belanghebbenden en betrokken partijen om de duurzame energietransitie te bevorderen op een verantwoordelijke wijze.

Financieringsplan

Een essentieel onderdeel van ons windinitiatief in Daarle is een robuust financieringsplan. Dit plan omvat het identificeren van diverse financieringsbronnen en het opstellen van strategieën om de benodigde fondsen te werven. Hierin overwegen we ook potentiële subsidies van provincie Overijssel, gemeente Hellendoorn en de nationale overheid

Wij hebben ons breed geïnformeerd en zijn ervan bewust dat er grote kosten bij dit windinitiatief komt kijken. Wij hebben de ontwikkelkosten geschat op anderhalf à twee miljoen euro. Daarnaast verwachten wij de totale investeringskosten op 15 of 30 miljoen euro (bij twee of vier turbines).

De geschatte energieopbrengsten per molen met een SDE van € 0,111⁹ op jaarbasis verwachten wij op ongeveer 1.5 miljoen euro.

Financieringsbronnen

1. Eigen vermogen

Wij zullen als lokale initiatiefnemers een deel van het benodigde kapitaal kunnen verschaffen door middel van crowdfunding en lokale (financiële) participatie

Hiermee kunnen lokale inwoners en coöperatieleden financiële bijdragen leveren aan het project en zo mede-eigenaar te worden. Dit versterkt niet alleen het gevoel van eigenaarschap binnen de gemeenschap, maar kan ook een aanvullende bron van financiering opleveren. De precieze propositie om mee te investeren volgt in een later stadium. Deze kan pas goed worden opgesteld als het project in een verder stadium van ontwikkeling is en duidelijk is welke investeringen nodig zijn.

Financieel overzicht

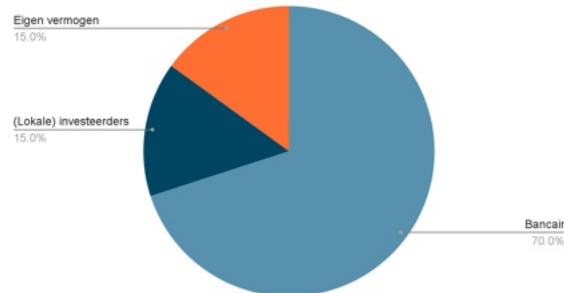

⁹ Vastgesteld SDE voor 2023, <https://www.pbl.nl/publicaties/voorlopige-correctiebedragen-2024> Tabel 25.

2. Externe financiering

Bankleningen, als coöperaties onderzoeken wij de mogelijkheid om leningen bij lokale banken of financiële instellingen te verkrijgen om het project te financieren. Hierbij zorgen we voor een gedegen businessplan en een solide terugbetaling strategie.

3. (Lokale) investeerders

De omgeving (bedrijven, maatschappelijke organisaties, etc.) kunnen op meerdere manieren betrokken zijn en mee investeren in dit initiatief. Op deze manier dragen zij bij aan een duurzame toekomst en stroomvoorziening.

Subsidies en financiële steun

Provinciale subsidies (Provincie Overijssel)

Als coöperaties gaan we gebruikmaken van beschikbare provinciale subsidies voor duurzame energieprojecten, zoals windturbine-initiatieven. De provincie Overijssel heeft mogelijkheden voor financiële ondersteuning van hernieuwbare energieprojecten.

Gemeentelijke subsidies (Gemeente Hellendoorn)

Op basis van de besluitvorming op 19 december '23 van de raad gemeente Hellendoorn waarbij de oproep tot ondersteuning lokale initiatieven gestimuleerd moet worden gaan wij onderzoeken welke lokale stimuleringsregelingen en/of lokale subsidies voor duurzame energieprojecten haalbaar zijn. Deze financiële steun voor projecten zal ten goede komen aan de lokale gemeenschap.

Rijksregelingen (het Rijk)

Onderzoeken de mogelijkheid om in aanmerking te komen voor de SDE++-subsidie (Stimulering Duurzame Energieproductie en Klimaattransitie), een landelijke regeling om duurzame energieproductie te stimuleren. Windenergieprojecten kunnen in aanmerking komen voor deze subsidie.

Traject tot definitief plan

Organisatievoorstel

Wij zijn niet in de veronderstelling dat we alle kennis zelf in huis hebben. We zijn ons bewust van onze beperking in tijd en kennis maar willen wél zelf besturen. We gaan externe projectleiding met ervaring inhuren en gaan gebruik maken van adviesbureaus die ervaring hebben met soortgelijke casussen. De overwegingen die wij telkens meenemen in onze besluiten over hoe wij het initiatief vormgeven zijn:

- Zelf besturen en regie behouden
- Externe projectleiding inhuren
- Externe adviseurs inhuren

Vorbereiding

In de voorbereiding om tot een definitief plan te komen zijn wij voornemens om de volgende stappen te ondernemen:

- Een Projectteam vormen met vertegenwoordigers van de energie coöperaties Daarle en Daarlerveen, lokale experts en juristen.
- Uitzoeken hoe we de organisatie juridisch vorm gaan geven.
- Informatie verzamelen, waaronder technische studies en beleidsdocumenten.
- Lokale gemeenschap betrekken via informatiesessies.
- Principeverzoek delen met leden van beide coöperaties.

Locatie en grondposities

- Locatiebezoeken in aangewezen zoekgebied voor haalbaarheidsbeoordeling.
- Onderhandelingen starten en intentieovereenkomsten sluiten met grondeigenaren.

Milieu- en gezondheidsaspecten

Coöperaties Energiek Daarle en Duurzaam Daarlerveen hebben een van origine een duurzaam karakter. Dit betekent dat er extra aandacht besteed zal gaan worden aan milieu- en gezondheidsaspecten. Per thema zal er meer informatie verzameld gaan worden in verschillende deelonderzoeken die bij dit plan horen. Deelonderzoeken die in de toekomst aan de orde komen, zijn:

- Geluid
- Slagschaduw
- Externe veiligheid
- Landschap
- Radarverstoring
- Ecologie
- Planschade

Wij zullen zorgen dat het project voldoet aan de nieuwe normen uit het Ontwerpbesluit Windturbines Leefomgeving¹⁰. Willen een rapport opstellen over naleving van milieu- en gezondheidsnormen. En als lokale partij weten van de zorgen die er bij inwoners zijn over de Vogeltrekgebieden, speciale soorten en de effecten op de natuur. We zijn er van bewust dat voor dit initiatief naar alle waarschijnlijkheid een Milieu Effecten Rapportage (MER) benodigd zal zijn. Hieruit zullen effecten en voorwaarden voor het project volgen.

¹⁰ <https://iplo.nl/nieuws/2023/oktober/ontwerpbesluit-windturbines-leefomgeving>

Stakeholderbetrokkenheid en communicatie

Lokale gemeenschap betrekken via informatiesessies en feedback verzamelen.

- Ontwikkelen van een communicatiestrategie en het project transparant presenteren.
- Vergunningsaanvraag delen met leden van beide coöperaties.
- Direct omwonenden persoonlijk informeren en uitnodigen voor gesprekken.
- Persbericht versturen.

Juridische aspecten en financiële structuur

- Samenwerking met juridische experts voor vergunningen en documentatie.
- Opstellen van een financiële structuur, inclusief betrokkenheid van coöperaties en investeerders.

Indienen van het definitieve plan

- Gedetailleerde projectbeschrijving opstellen.
- Zorgen dat het initiatief voldoet aan provinciale vereisten.

Deze stappen markeren onze routekaart naar het realiseren van het windturbineproject.

Communicatie en lokale betrokkenheid

Lokale Betrokkenheid

Als lokale energiecoöperaties zijn wij dé partners om onze gemeenschappen te betrekken bij het windinitiatief. Dat gaat van informeren en participeren tot noaberschap en sociale duurzaamheid. We staan als coöperaties tussen de burgers; onze burens. We hebben het voordeel dat we niet op afstand staan maar weten en horen wat er in de gemeenschap speelt. Met ons initiatief willen we hier gebruik van maken. De lusten van het windproject brengen naar onze gemeenschap, het noaberschap verhogen en hoog behouden. Wij als coöperaties hebben we de stappen opgeschreven die wij gaan nemen om ervoor te zorgen dat iedereen deel uitmaakt van dit duurzame avontuur. Hiermee willen we faciliteren van een eenvoudige manier voor de gemeenschap om hun input of bezwaren kenbaar te maken.

Transparante communicatie

Wij zullen regelmatig bijeenkomsten organiseren om de gemeenschap direct op de hoogte te houden van de laatste ontwikkelingen. Deze bijeenkomsten zijn tweeledig, namelijk het delen van informatie en het ontvangen van feedback.

Door middel van nieuwsbrieven, sociale media en lokale kranten zullen wij ervoor zorgen dat belangrijke informatie op een duidelijke en begrijpelijke manier wordt gedeeld.

- Deur aan deur bij omwonenden met informatiebrief en keukentafelgesprekken voeren (**reeds gedaan**)

- Organiseren van kleinschalige informatieavonden voor direct omwonenden in een straal van circa één kilometer (**gepland begin 2024**).
- Organisatie van informatieavonden voor heel Daarle en Daarlerveen
- Informatie via algemene ledenvergaderingen beide coöperaties
- Publicaties via onze websites, en lokale nieuwsbladen.
- Gesprekken voeren met belanghebbenden (plaatselijke belangen, gemeente, provincie, etc.)